



高南高

学友会大阪支部だより

和歌山県立南部高等学校学友会
大阪支部

■事務局／大阪府阪南市自然田1915-4
〒599-0212 森下 信夫
TEL:0724-73-1572



■前回の総会で17期の皆さん

懐かしい笑顔が待っています。

2年毎に開催される南高学友会大阪支部総会が(第9回)5月18日(日)に開催されます。今年の総会も前回同様楽しい集まりになるよう、様々な企画をご用意して皆さまのご出席をお待ちしています。「同期のお仲間やお友達をお誘いいただき、思い出多い支部総会となりますようご案内申し上げます。

学友会支部総会は2年毎の開催で今回が9回目となります。

この2回の総会は団塊の世代に代表される卒業生の皆さんが、65歳という年齢に達したこともあり、時間的に余裕を持つことで、徐々にご出席いただく人数も増えていきますので、今回も是非ご参加いただけますようご計画ください。

ご出席は関西在住の方に限らず、田舎や関西以外で暮らすお友達に声を掛けられ、久々のミニ同窓会(おしゃべり会)を楽しまれる...という方も多くいらっしゃいます。お席はご希望にそって同期生だけのスペシャル席もご用意いたします。



■写真はイメージです

五月晴れの一日、高校生の頃に帰って、仲良しグループのお友達、近所の先輩後輩の皆さんと、弾む会話とお食事のひとときを過ごしていただくことが総会の目的でもあります。

当日の会場でのアトラクションとして、お楽しみ抽選会でのプレゼントタイムをはじめ、前回も好評だった出席者の皆さんの近況リポートリレーなど、和やかなひとときをお過ごしいただけることをお約束いたします。

また、久々の再会や、ご出席記念として、お友達との2ショットや集合写真も、お帰りにはお持ち帰りいただけるプリントサービスも好評ですので、お楽しみに。

皆様のご参加をお待ち申し上げます。

実行委員会

南部高校学友会・大阪支部

第9回総会のご案内

■日時: 5月18日(日) 12:00 (受付/11:30)

■なんば道頓堀ホテル 〒542-0071 大阪市中央区道頓堀2-3-25

■会費: 10,000円 (学友会賛助金を含みます)

■ご参加のお返事をいただきました皆様には改めて、会場等のご案内を発送させていただきます。



創業天保五年
紀州五代梅本舗



紀州五代梅

コクと深みのある味わい

株式会社東農園

和歌山県日高郡みなべ町東本庄836-1 TEL:0739-74-2682
ご用命はホームページで...

www.godaiume.com

0120-12-5310

●直営店舗のご案内
五代庵・大阪北新地店 TEL:06-6348-5310
五代庵・大阪ミナミ店 TEL:06-6213-5353
五代庵・大阪西天満店 TEL:06-6311-5310
五代庵・東京柿の木坂店 TEL:03-3725-5199

産業資材用素材の開発製造から販売まで、
業界をリードするトータルプランナー



歴史と静寂の街、好環境と利便さを兼ね備えた都市型賃貸マンション。

タメキ興産株式会社

Purpose Glad

株式会社 タメキ

代表取締役社長 為岡 利三 (5期)

〒543-0043 大阪市天王寺区勝山1-8-12 TEL:06-6773-0345

一人で出来る趣味を持とう



現役を引退すると時間の使い道に困る人が多いと聞きますが、自由で好きなことを楽しめる時間ができたのですから、趣味やスポーツなど以前からやりたかったコトに専念し、楽しく暮らしていきたいものです。

モノコトに専念できることは心身共に、健康だからこそであり、新しいライフスタイルの創造や潜在的なヤル気をも喚起してくれ、私の健康法でもあります。

私の趣味の一環として「ヒョウタン作り」があります。最近では省エネのための「緑のカーテン」として、ゴーヤやヒョウタンを栽培している方も増えています。そこで種を植え育てて、収穫するヒョウタンで、いろいろなものを作る工程を一年を通して楽しむことを紹介します。

13期/川上 宣緒



◆写真上/川上さんが育てているヒョウタン
◆写真下/育ったヒョウタンで作った作品
◆写真右/ベランダでも作れますよ!

ヒョウタンの育て方

*3月下旬~4月上旬/種まき

桜の開花時期がヒョウタンの種まきの目安です。小さなポットに三粒位で水を充分に与え、「千成ヒョウタン」などの小さいタイプならプランターでも栽培できるので、ベランダ等でも栽培出来ます。

*3月下旬~4月上旬/畑作り

種まきに平行して畑作りを行い、定植の為の準備を始めます。定植予定地は、日当たりが良く、風通しの良いところを選びます。穴は直径40cm、深さは30cmに堀、2ℓ程の堆肥、石灰を少量、化成肥料を混合し元肥にします。

*4月下旬~5月上旬/定植

本葉が4~6枚くらいになった苗が植え付けの適期です。

*5月下旬ころ/棚作り・追肥

ツルが伸びてきたら仮の支柱を立てて、棚作りをし定植後二週間くらいで追肥を施し、2回目の追肥はツルが棚上まで伸び、雌花が咲く頃に施します。

*6月上旬ころ/摘芯

ツルが棚の上まで伸びてきたら摘芯して子ヅルを二~三本伸ばします。親ヅルよりも子ヅル、孫ヅルによく雌花(果実)が付きます。雄花が多くなりますが、雌花の花托の元のふくらみが小さなヒョウタン型になっているので分ります。この時期の棚からブラブラ下がる青いヒョウタンの姿を楽しみましょう。

*9月上旬~中旬/収穫・皮むき

開花から約一カ月後、果皮が白くなってきたら収穫の時期です。ヒョウタンの表面には薄い皮が付いています。皮と殻の間にカビやシミが発生しますのでこの皮を取る為にバケツに水とひょうたんを一緒に入れ三週間漬け亀の子タワシでキレイに取り除きます。

*内部を腐らせ、種とともにかき出し乾燥させます。

ヒョウタンの中に入っている水を出したら、臭い水と一緒に種が出るわ出るわ、その数は約百個以上の種が出る。乾燥は日当たり、風通しの良い所に置いて乾燥させる。ヒョウタンの重さも軽くて怖い。壊れそうで...その時には、木工用セメダイン(水性)水にとかしてヘタの部分より入れ横にしてゆっくりまわし補強する。そこからが色々柄を作ったり、色を塗ったりして作り上げますが油性塗料(カシュー塗料)を表面に塗り水ベーパーで塗っては磨き、塗っては磨き三~四回繰り返して艶を出すのが非常に根気がいる趣味です。

還暦を機会に集まるようになりました。



前列左から天野、佐々木、細川、後列左から野近(前山)、松尾(阪本)、浅井(酒井)、藤本(前田)、大野、今回参加しませんでした。油縄在住の野村君のメンバーです。

南紀勝浦温泉
ホテル浦島
平成25年10月27日

お好みの梅干がきっと見つかるはず...

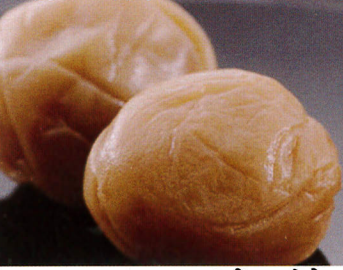

お素梅と朴のどな郷け美からし味をす。

株式会社 倖梅

和歌山県日高郡みなべ町晩稻1225-1
TEL:0739-74-2018 FAX:0739-74-2337

ホームページからもお求めいただけます。
<http://www.koubai.co.jp>

現役&OB交流会

南部高校卓球部

2004年8月に大野先生(現田辺高校教諭)のお世話で第一回交流会を開催していただき早や10年。今年も卓球部顧問の大久保先生のお世話で8月15日に交流会を開催していただきました。

現役10名、OB11名の参加で、午前の半日、猛暑の体育館で交流試合を行い楽しい一時を過ごさせていただきました。2014年も8月15日に集まる事を約束し解散しました。

私も5月で65歳になりましたが、今年も参加できるように健康に留意し練習を続けたいと思っております。

19期卒 丸山 薫



忘れられない学校：南高

南高第16号を拝見しました。2つの事で驚きました。一つは青木亮先生が亡くなられていることを南高16号で知った事です。「南高闘争」の時、教務部長でまとめ役として頑張っておられる姿が忘れられません。几帳面で教務部長として適任でした。京都のご出身で、息子さんは南高に入学させたとお聞きしていました。昭和40年卒業とのこと、私が南高に赴任と入れ替わりだったことも知りました。

ご冥福をお祈りします。

そして、青木先生の息子さんが「故郷は遠く」にありて思ふもので投稿されているのを知って何か不思議なものを感じました。兵庫教育センターの事が出ていて兵庫県に住むものにとって懐かしさで一杯になりました。ひょっとしたら私の母校の神戸大学発達科学部の先



▲岸本 守さん

元南高職員 岸本 守

生だったのではないかと益々親近感いっぱい話したくなりましたよ。私も兵庫教育センター忘れられない所もあるからです。もし間違っていたら失礼します。御免なさい。

7年間の南高での在職でしたが忘れられない学校になって心の中に焼き付いています。

故郷の兵庫県姫路市周辺にはそんなに沢山の卒業生も住んでいないだろうと思いますが、また機会あれば大阪支部の総会にも行って見たいと思ってきました。その時は宜しく願います。今まで私などが参加しても場違いだ？とずっと思ってきました。また新たな「南高大阪支部を通じて素晴らしい出会いがあるかも……」と思います。いつも楽しく、懐かしく機関誌を読ませてもらっています。編集者の皆さんに感謝しています。有難うございます。

21期ブラバン会(ブラスバンド部)です

可能な限り連絡しましたが、8名の参加となりました。開催地は南部で42年ぶりの再会でしたが、一瞬にして高校生に戻りいつもの仲良しグループになっていました。

母校や旧友のお墓参り、町巡りをし夜は「紀州路みなべ」に泊まり夜を徹しての昔話に花を咲かせました。

二回目は「大阪海遊館」「ツタンカーメン展」見学、サンタマリア号に乗船し楽しく過ごしました。

今年で三回目です。10月23〜24日、勝浦、熊野古道に行つて来ました。台風の影響で、あまり歩く事が出来ませんでした。一年に一回の再会ですが、いつも会っているような感覚です。とにかくグルメグルメの二日間でした。今年では東京で開催します。

21期卒 野近 裕子

イグチの全商品をご紹介した
梅いちばんカタログ好評配布中!

フリーダイヤルでお申込み下さい。
フリーダイヤル **0120-197-832**
ホームページのご案内
www.ume1.com/

株式会社 井グチ
和歌山県日高郡みなべ町西本庄1224

新鮮な梅だけを厳選してお届けしています。

お友達とゆったりと語りえる快適な空間をご用意しています。
※先日お店に行つてきましたが!今度は家族で行きたくなりました。

お寿司のおすすめはパッテラが絶対です。

▲駅舎をイメージした店舗が目印。

すし Diner 二葉 阪急電車・蛸池駅からスグ!
是非お立寄りください。

豊中市蛸池中町1-3-16 TEL/06-6841-5531
◆ランチ/11:00~14:30 [定休日] ●32期卒業
◆ディナー/17:00~22:00 [毎週火曜日] 小田(旧姓)

●オーナーは鉄道マニアにつき、店舗の装飾は全て鉄道関連のイメージで統一。

大阪支部主催観梅ツアー

梅の香りと仲間の笑顔の満喫ツアー

同じ職場の友人を誘ったところ、「行こう」ということになり、今回初めて参加することになりました。国民宿舎の温泉に入り、身も心もリフレッシュ・リラックスできました。

バスから降りると、「梅咲く丘の香りから...♪」(上南都小の校歌より)が自然と口から出てきたことに自分でも驚きながら、25年ぶりに花見の時期での帰郷となりました。そう言えば25年前、出産予定日を10日過ぎていた嫁に近所のおばちゃんより「梅坂を登っておいで」とのアドバイスをいただき、2人で登りました。なんとそのあと、陣



国民宿舎・紀州路みなべにて記念撮影

痛が始まり、その日に出産となりました。その時生まれた長男もすっかり大人になり、こんなエピソードには耳を傾けようとはしません。さて、ツアー一行は、いよいよ梅林へ向かいました。私の叔母の店に寄って買い物をはじめ、ここでも昔のことを思い出しました。

あれは、小学校低学年、叔母のお店を手伝っていました。その日は特に寒く、私は座ってブルブル震えながら「お土産どうですか?お帰りにどうぞ!」と、その時一人の女性が近寄ってきて「寒いね。頑張っているね、後で寄るからね。」と声を掛けてくれました。そしてなんと本当によって頂き、たくさん買ってくれました。その時の感激は今でも忘れることができません。(それからは、そんなに寒くなくてもブルブル震えているといっぱい買ってくれるんだなあという学習もしました。)

餅まきの時には櫓に登らせていただき、生涯初の体験で友人と二人で餅まきをさせていただくことになりました。手を振る老若男女に対して、愛想を振りまきまるでアイドル気分になっていました。思いっきり投げさせてもらいました。最高の思い出ができました。

そのあと、梅資料館を見学し、懐かしの母校南部高校に立ち寄りしました。同行した友人が梅資料館では熱心に見入っていたり、校庭を歩いて私の思い出話を耳を傾けてくれたり、驚き改めて友達の大切さを再認識しました。

帰路バスの中では懐かしの出会いで話が弾んでいる姿や、初めて梅林に行かれた方たちも感激され、思い思いの話題に花を咲かせ、お酒を酌み交わしながら、楽しいバスツアーを満喫されていました。

35期 山崎 義正

◆5期の桂寛次さんより、ツアーの記念にと俳句を読んで頂きました。

梅見頃 故郷恋しみなべ郷
梅香る 建国の日 賀宴かな

寛次

事務局からのお願い

平素は大阪支部賛助会費に多大のご協力を賜り感謝申し上げます。

*事業を営まれている会員様で、従業員の募集を計画される場合は、会員様のご子息及び母校に南部高校の在校生の就職活動への御協力をお願いします。

*平成二十六年年度の年会費及び寄附金(協力金)のご協力をお願いします。

尚、別途ご支援・ご寄付等にもご協力いただける方は、別紙振込用紙(額面無記載)にてお願い申し上げます。

大阪支部事務局長・森下 信夫

物故者一覧(敬称略)

平成二十四年から二十五年にかけて、以下の皆さまがご他界されました。謹んでお悔やみを申し上げます。

- ◆農業科四十一期 岩谷 正道様
- ◆女学校八期 大津美代子様
- ◆女学校十一期 堀内田鶴子様
- ◆南部高校七期 弓倉 芳正様
- ◆南部高校十二期 吉田 雅代様

会計収支報告

■2013.3.1~2014.2.28

収入の部	支出の部
①繰越金 129,709円	①会議費 38,024円
②寄付金 328,000円	②活動費 375,774円
③賛助会費 190,000円	③支部報費 89,628円
④広告料 80,000円	④予備費 11,300円
計 727,709円	計 511,123円
次期繰越金	212,983円

支部報発送について

次回支部報より支部予算及び現存者減少の理由によりまして、ご連絡がない90歳以上の方への発送を打ち切らせていただきますので、悪しからずご了承ください。

学友会大阪支部編集部

皆様にお送りいたしました「支部報」は、南部高校発行の名簿より抜粋してお届けしています。皆様の個人情報等は当支部報の発送のみに使用し、それ以外の目的や手段に使用することはありません。

海が一望できる露天風呂をお楽しみください。



お二人で、そしてご家族やお仲間でも...ゆっくりお楽しみいただける「みなべ温泉」とリラクゼーションタイム。

同窓会宿泊プラン好評承り中
全コース1泊2食付 (記念写真代込) (税・サ込)

■思い出コース ■華やきコース ■悠々コース
10,600円 11,600円 13,600円

期間 土曜・休日前・シーズン期を除く通年でご利用可。

●幹事様に朗報!!
案内状の作成から発送まで代行します。※1件/150円

国民宿舎 紀州路 みなべ
〒645-0004 和歌山県日高郡みなべ町塩田1540

平日ご宿泊ご優待券

ご来館時に本券を必ずご持参ください。
ご予約はお電話またはウェブでどうぞ

くつろぎプラン	通常 8,760円 ※夕食:1,200円コース	7,500円 ※税込み
まごころプラン	通常 9,810円 ※夕食:3,000円コース	8,550円 ※税込み
ゆったりプラン	通常 11,910円 ※夕食:5,000円コース	10,650円 ※税込み

※ご予約お申し込みは2名以上からお願いします。
※表示金額は平日大人一人様・1泊2食付の料金です。
※朝食および夕食は1Fレストランとなります。
※本券とその他の割引券及び各種クーポンの併用はできませんのでご了承ください。

TEL:0739-72-3939
http://www.kishuji-minabe.jp/